1_

© Bios

2_

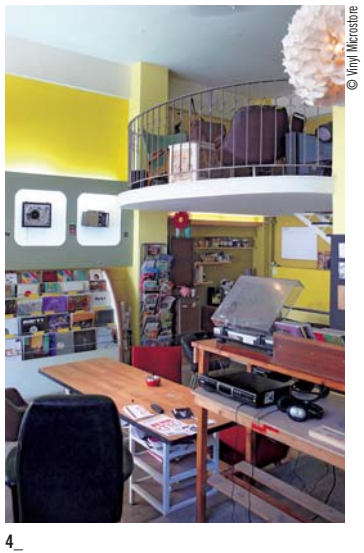

© Vinyl Microstore

3_

© Yantes

4_

© Booze

1_ La terrasse sur le toit du centre culturel et bar Bios.
2_ Le magasin de disques Vinyl Microstore, lieu de rassemblement de la scène alternative athénienne.
3_ La cour du restaurant bio Yantes.
4_ Le bar et coopérative artistique Booze.

Bars et restaurants

Yantes, restaurant bio, et Riviera, cinéma en plein air

Dans le quartier étudiant, repaire historique de la gauche athénienne, les petites rues regorgent de terrasses et de tonnelles. Les Athéniens, comme Olga, ne penseront pas à vous en parler, et **c'est pourtant l'un des meilleurs endroits, de jour, pour couler une après-midi de parfait farniente urbain.** Yantes y est une oasis : cuisine de taverne, mais améliorée puisque la plupart des ingrédients, ainsi que les vins, sont bio, fournis par de petits producteurs. Les spécialités de Méthylène, de Crète, ou des montagnes y sont délicieuses. La cour et les vérandas s'égaient d'arbres centenaires, on est bien. Le tout en déboursant 25 €, par personne, au plus. Juste à côté, pour prolonger le plaisir en été, il faut aller voir un vieux film en plein air au cinéma Riviera (séances vers 21 h et 23 h). Plus charmant, tu meurs. Olga elle-même en convient !

Valtetsiou 44. Tél. : + 30 210 3301 369. Quartier Exarchia, métro Omonia.

Loop, bar électro

C'est là qu'Olga est née, musicalement, là qu'elle mixe régulièrement, grâce à Manolis, sorte de manitou électro qui encourage les surdoués de la scène locale, en les invitant à jouer ici. Il a vécu un peu partout en Europe, et il a voulu ouvrir ce lieu à Athènes pour en faire un classique du genre. C'est réussi. C'est un peu le spot des DJ's, et l'ambiance n'est ni touristique, ni vraiment athénienne, mais 100 % électrique, y compris sur le petit dancefloor. On peut aussi déguster un cocktail en terrasse, l'été.

Place Asomaton, 3. Quartier Thisio, métro Thisio.

Lazarou, taverne authentique en bord de mer

On vous donne l'adresse et le numéro, le reste, il vous faudra le mériter. Perdus au fin fond d'une petite crique, tout au bout d'Athènes, au bord de la mer Egée, se trouvent de merveilleux petits restaurants de poissons et fruits de mer, où l'on mange des délices grillés, frais, goûteux, en se laissant bercer par le bruit du ressac, et en sirotant, bien sûr, des pichets d'un léger résineux... Les prix défient toute concurrence, et ce sont surtout les Athéniens qui viennent là refaire le monde.

Aghias Marina, 35°, avenue Athinon-Souniou. Tél. : +30 291 90 194 ou + 30 0291 91 521.

Tiki Bar (et resto)

Bar "exotique", original, le seul sympa dans le quartier de l'Acropole. Pour un mojito ou un cocktail les jours d'été. On y trouve le sourire, et des concerts le dimanche soir.

Falirou 15, Makrygianni, métro Acropolis.

Mode et tradition

YE (Yiorgos Elefteriades)

« En Grèce, c'est encore difficile de trouver des petits créateurs à prix accessibles, explique Olga. *YE est sans doute le seul du genre, et encore, on pourrait facilement le classer "couture" ».* YE, c'est Yiorgos, un designer de mode plein de grâce qui a ouvert un showroom intime dans le joli et fort branché quartier de Psirri. Il décrit le style de sa marque *« entre la couture et le confort de tous les jours. On a été quelques-uns à penser "marché" il y a vingt ans. A l'époque, on ne faisait que du sur-mesure ou du prêt-à-porter, ici. »* Il fait partie des initiateurs de la Fashion Week athénienne, assez récente, et sa marque est l'une des mieux perçues en Grèce.

Agion Anarguron 13. Tél. : + 30 210 33 12 622. www.yiorgoselefteriades.gr. Quartier Psirri, métro Monastiraki. A Paris : Mc2 showroom, 41, rue de Saintonge, 3e. Tél. : 01 48 04 06 48.

Pantelis Melissinos, sandalier et poète

Le monde entier se bouscule dans cette adorable échoppe où officie Pantelis Mellissinos, issu d'une famille où l'on est sandalier de père en fils. Son grand-père avait une boutique de chaussures. Son père, qui voulait être metteur en scène, a dû la reprendre. Un jour, dans les années 50, on lui commande un jour des sandales grecques "à l'ancienne", qu'il fabrique de mauvaise grâce. Mais les Américains de la base voisine se jettent dessus, et c'est la fortune, la ruée ! Jackie O. et Kate Moss firent faire les leurs. Depuis, son fils Pantelis, parti entre temps étudier l'art aux Etats-Unis, a repris le commerce, y accueille avec un sourire béat touristes et amis artistes, y travaille dur, y diffuse sa poésie, y invente des modèles customisés.... La gentillesse faite sandale.

Aghias Theklas 2. Tél. : + 30 210 321 92 47. Quartier Psirri, métro Monastiraki. De 20 à 30 € la paire de sandales.

focus_

Le festival Synch

Athènes, "the place to be" ? Pour cela, il fallait absolument que la capitale ait aussi son festival de "musiques actuelles". C'est chose faite avec le passionnant et chaleureux Synch, dédié aux musiques innovantes, dans tous les sens du terme, depuis sa création en 2004. A son origine, deux amis d'enfance, Giorgos Karnavas et Dimitri Papaioannou. *« Nous voulons offrir une expérience totale, toujours renouvelée, aux festivaliers,* racontent-il. *Tous les groupes, qu'ils soient gros ou non, sont têtes d'affiche. Il faut mélanger, c'est comme ça que l'on développe la musique dans un pays. Avant Synch, toutes les initiatives de ce genre étaient plutôt confidentielles. Il y a un grand mouvement d'ouverture à Athènes, depuis une dizaine d'années. Le public ici est très curieux, le climat est radieux, ce sont deux excellents ingrédients pour grandir. »* L'atout de Synch est sans doute d'être le seul, à cette échelle, à cibler un public jeune. On y croise pourtant aussi quelques anciens et même des enfants, avec près de 20 000 personnes en 2009. Le festival s'inscrit dans le cadre d'Athens Greek Festival, qui regroupe le festival d'Athènes, le festival d'Epidaure et d'autres événements de prestige. Depuis 2004, on a pu y entendre Tony Allen, Señor Coconut, Ryoji Ikeda, Jami Lidell, Tortoise, De La Soul, Liars, Afrika Bambaataa, Mouse on Mars, Scratch Massive, Fisherspooner, Yo La Tengo, Happy Mondays, Stereolab, Poni Hoax, Jazzanova, The Teenagers, parmi de nombreux autres. Et bien sûr... Olga Kouklaki ! On s'y promène et l'on écoute avec délectation, que l'on connaisse ou non, et même si l'on n'est pas spécialiste (d'ailleurs, il y a de tout, jazz, rock, électro...), tant l'atmosphère est détendue, le site aéré, la saison idéale. Synch, c'est en somme le moment parfait pour découvrir la ville !

Photo Michael Gandy/Synch 2009

Le public immortalise l'un des concerts du festival Synch en 2009.

www.synch.gr, les 4 et 5 juin, avec Laurent Garnier, Pedro Winter, Hot Chip, Matt Eliott, Peaches... Agence relais en France : Phunk, www.phunkster.com.On peut retrouver l'univers d'Olga Kouklaki sur www.theperfectkiss.fr/pages/olga/olga.html ou www.myspace.com/olgakouklaki